UNITÉ D'ÉTUDE SIX - CONTRÔLES : APPLICATION

Cette unité d'étude est la quatrième d'une série de quatre portant sur le **domaine V : Gouvernance, gestion des risques et contrôle** du programme d'examen CIA de l'IIA. Ce domaine représente 35 % de la partie 1 de l'examen CIA et est évalué au niveau cognitif de **base** et de **compétence.** La partie pertinente du syllabus est mise en évidence ci-dessous. (Le programme complet se trouve à l'annexe B.)

V	**Gouvernance, gestion des risques et contrôle (35 %)**		
	A	Décrire le concept de gouvernance organisationnelle	De base
	B	Reconnaître l'impact de la culture organisationnelle sur l'environnement de contrôle global et sur les risques et les contrôles de l'engagement individuel.	De base
	C	Reconnaître et interpréter les questions liées à l'éthique et à la conformité de l'organisation, les violations présumées et les dispositions.	De base
	D	Décrire la responsabilité sociale de l'entreprise	De base
	E	Interpréter les concepts fondamentaux du risque et le processus de gestion du risque	Compétent
	F	Décrire les cadres de gestion des risques acceptés à l'échelle mondiale qui conviennent à l'organisation (COSO - ERM, ISO 31000, etc.).	De base
	G	Examiner l'efficacité de la gestion des risques au sein des processus et des fonctions	Compétent
	H	Reconnaître la pertinence du rôle de l'activité d'audit interne dans le processus de gestion des risques de l'organisation.	De base
	I	**Interpréter les concepts de contrôle interne et les types de contrôles**	**Compétent**
	J	Appliquer des cadres de contrôle interne globalement acceptés et adaptés à l'organisation (COSO, etc.)	Compétent
	K	**Examiner l'efficacité et l'efficience des contrôles internes**	**Compétent**

I. DIAGRAMMES DE CIRCULATION ET CARTOGRAPHIE DES PROCESSUS

1. Utilisations des Diagrammes de circulations

Les diagrammes de circulations sont des représentations graphiques de la progression étape par étape de l'information à travers la préparation, l'autorisation, le flux, le stockage, etc. Le système représenté peut être manuel, informatisé ou une combinaison des deux. Le diagramme de circulation permet à l'auditeur interne d'analyser un système et d'identifier les forces et les faiblesses des contrôles internes ainsi que les domaines sur lesquels l'audit doit porter.

Le diagramme de circulation est généralement utilisé au cours de l'enquête préliminaire pour comprendre les processus et les contrôles du client.

2. Symboles du diagramme de circulation

Les symboles des diagrammes de circulation de documents couramment utilisés sont les suivants :

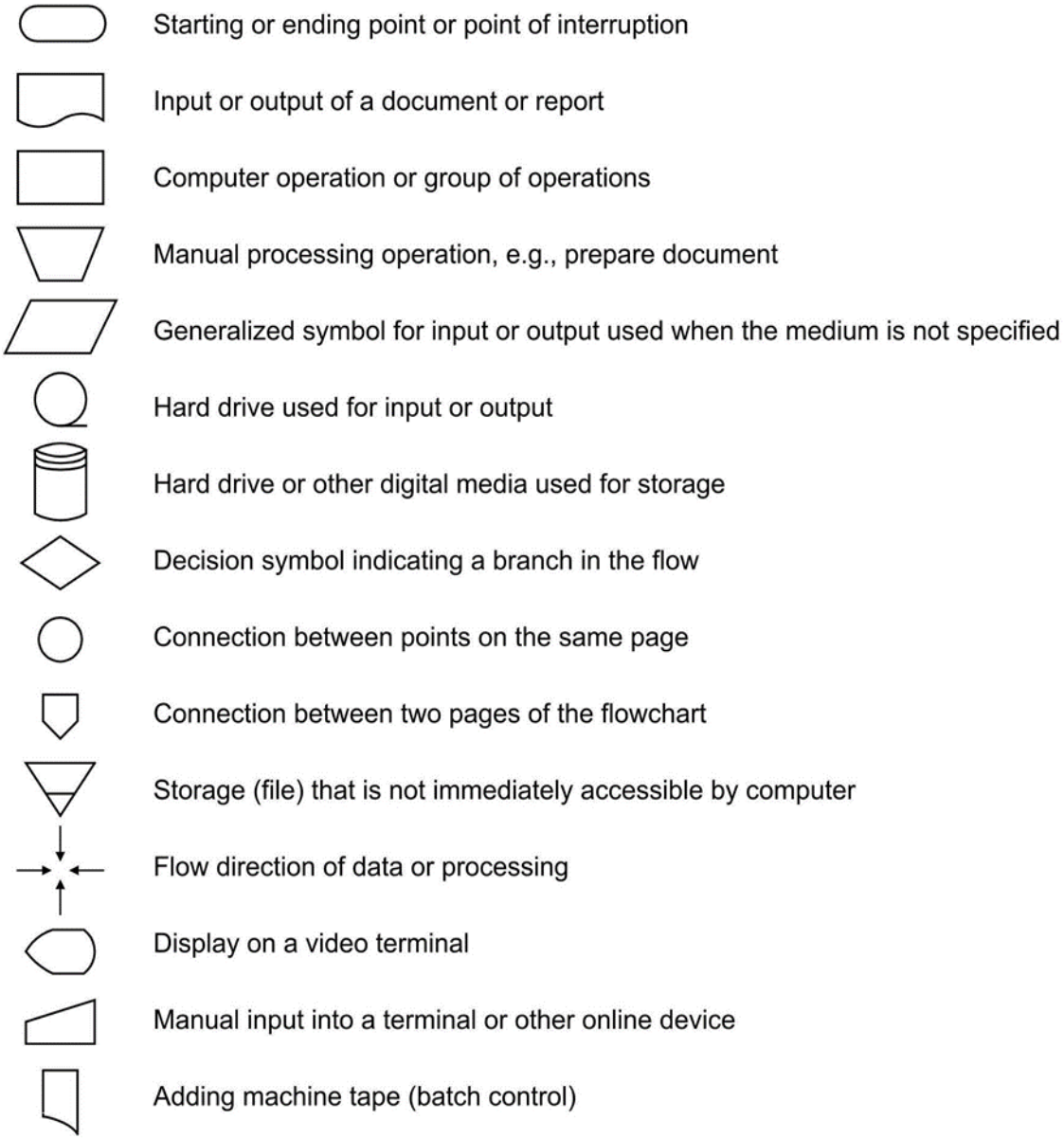

Figure 6-1

3. Diagrammes de circulations horizontaux

Les diagrammes de circulations horizontaux (parfois appelés **diagramme de circulations système**) décrivent les domaines de responsabilité (services ou fonctions) disposés horizontalement sur la page en colonnes verticales. Par conséquent, les activités, les contrôles et les flux de documents qui relèvent d'un service ou d'une fonction donnée sont indiqués dans la même colonne. **PO** est le « **bon de commande** » et les **AP** est « **comptes fournisseurs** ». En voici un exemple :

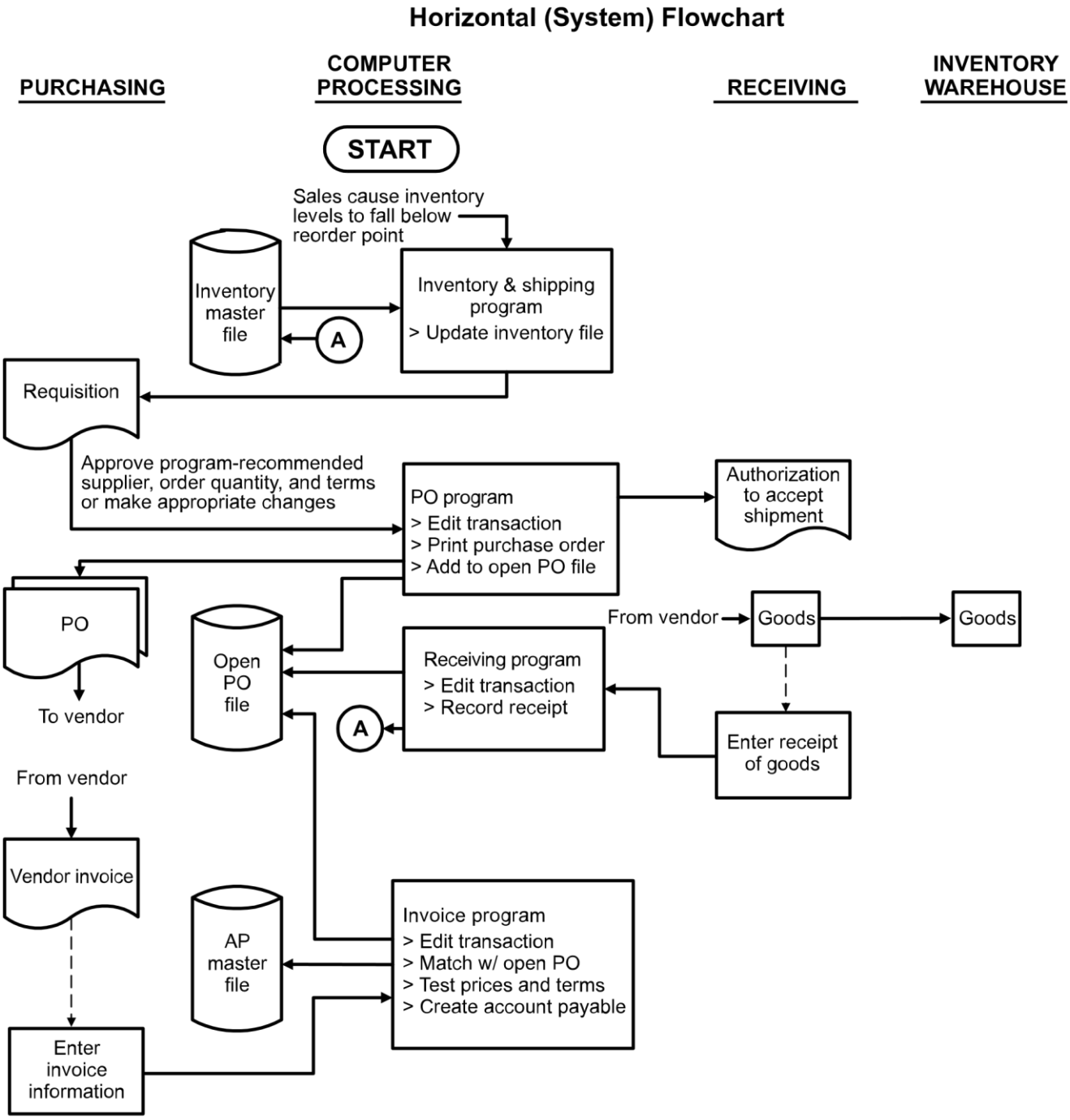

Figure 6-2

4. Diagrammes de circulations verticaux

Les diagrammes de circulations verticaux, parfois appelés **diagramme de circulations de programme**, présentent les étapes successives dans un format de haut en bas. Leur utilisation principale est dans la description des actions spécifiques effectuées par un programme informatique.

computer program.

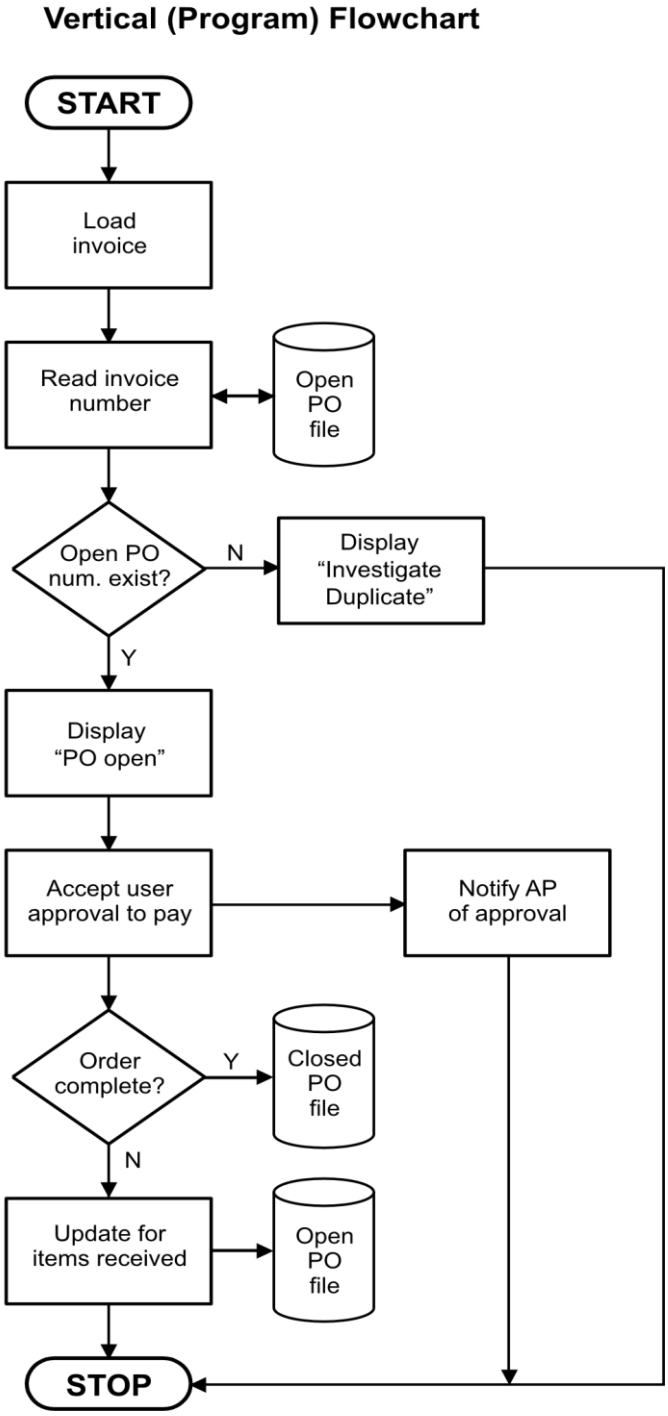

Figure 6-3

5. Diagrammes de flux de données

Les diagrammes de flux de données montrent comment les données sont acheminées vers un système d'information, à partir d'un système d'information et à l'intérieur de celui-ci, ainsi que les

processus qui manipulent les données. Un diagramme de flux de données peut être utilisé pour représenter des détails de niveau inférieur ainsi que des processus de niveau supérieur. Un système peut être divisé en sous-systèmes et chaque sous-système peut être subdivisé à des niveaux de détail croissants. Ainsi, n'importe quel processus peut être étendu autant de fois que nécessaire pour montrer le niveau de détail requis.

Les symboles utilisés dans les diagrammes de flux de données sont présentés ci-dessous :

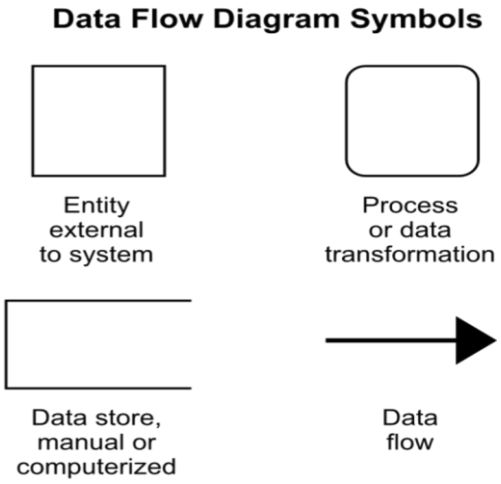

Figure 6-4

Aucun symbole n'est nécessaire pour les documents ou autres sorties car les diagrammes de flux de données ne représentent que le flux de données. Pour la même raison, aucune distinction n'est faite entre le stockage manuel et en ligne.

6. Cartographie des processus

La cartographie des processus est une forme simple de diagramme de circulation utilisée pour représenter un processus client. Vous trouverez ci-dessous un exemple de carte de processus.

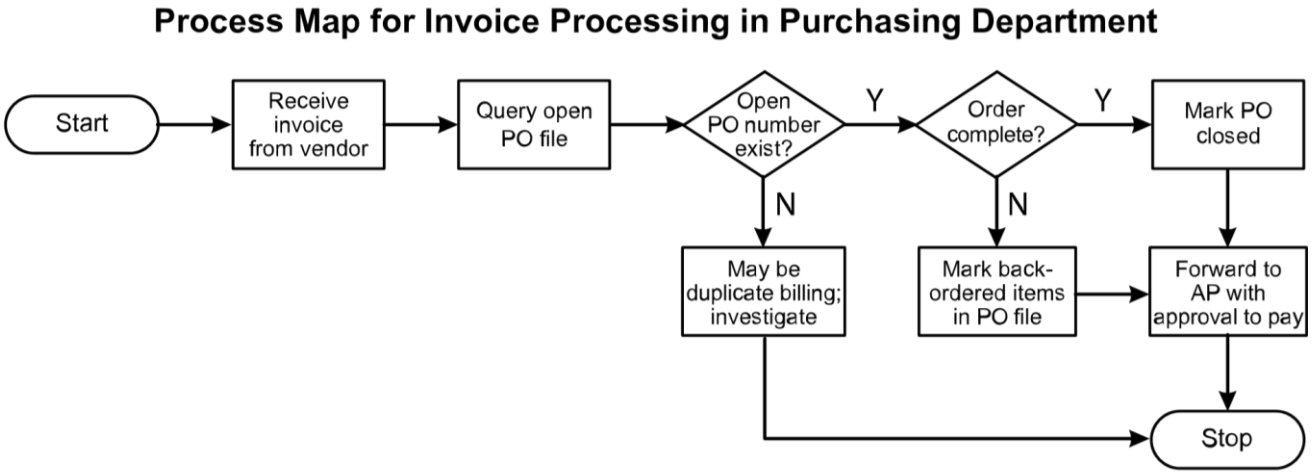

Figure 6-5

II. CYCLES COMPTABLES ET CONTRÔLES ASSOCIÉS

1. Contrôles internes

Un système de contrôle interne bien conçu devrait réduire le risque d'erreurs et empêcher une personne de commettre et de dissimuler une fraude. La structure d'une organisation et l'attribution

des tâches d'un poste devraient être conçues de manière à séparer certaines fonctions dans cet environnement. Les critères coûts-avantages doivent être pris en compte.

2. Séparation des tâches

Pour toute transaction donnée, les trois fonctions suivantes devraient de préférence être exécutées par des personnes distinctes dans différentes parties de l'organisation :

- Autorisation de la transaction
- Enregistrement de la transaction
- Garde des actifs liés à l'opération

L'aide-mémoire suivant porte sur les fonctions qui doivent être conservées séparément pour assurer une séparation adéquate des tâches :

A	Autorisation
R	Tenue de documents
C	Garde des actifs

Le système de contrôle interne est conçu pour détecter les fraudes commises par une seule personne mais non par collusion ou dérogation de la part de la direction.

Les candidats CIA doivent comprendre la séparation des tâches, principe de base du contrôle interne. Attendez-vous à plusieurs questions sur ce sujet.

3. Hiérarchie organisationnelle

Dans une organisation de taille moyenne ou supérieure, une séparation adéquate des tâches peut être obtenue en séparant les responsabilités des cadres supérieurs de l'entreprise :

Vice-Président des opérations	**Directeur comptable (contrôleur)**	**Directeur financier (trésorier)**	**Vice-Président de l'administration**	**Vice-Président des ressources humaines**
Ventes	*Comptes débiteurs*	*Encaissements*	*Salle de courrier*	*Ressources humaines*
Achat	*Facturation*	*Décaissements*		
Magasin	*Comptes à payer*	*Crédit*		
Réception	*Grand livre général*			
Livraison	*Gestionnaire de stock*			
Production	*Comptabilité analytique*			
	Paie			

Veuillez noter que toutes les questions de l'examen CIA ne suivront pas ce format.

4. Cycles comptables

Le processus comptable peut être décrit en termes de cinq cycles :

- Ventes à la clientèle sur crédit et constatation des créances
- Encaissement des créances clients
- Achats à crédit et comptabilisation des dettes
- Paiement (décaissement) d'espèces pour satisfaire les dettes commerciales
- Paiement des employés pour le travail effectué et répartition des coûts

Les pages suivantes présentent cinq diagrammes de circulations et les tableaux qui les accompagnent décrivent les étapes des cycles et les contrôles de chaque étape pour une organisation suffisamment grande pour avoir une séparation optimale des tâches.

Dans les petites et moyennes organisations, certaines fonctions doivent être combinées. Le vérificateur interne doit évaluer si la répartition des tâches au sein de l'organisation est adéquate.

5. Note de l'auteur :

À l'exception des vérifications manuelles et des avis de remise, les diagrammes de circulations présentés ne supposent pas l'utilisation d'un système sur papier ou électronique. Chaque symbole de document représente une activité ou un contrôle de l'entreprise, qu'il soit manuel ou informatisé.

Dans les diagrammes qui suivent, les documents qui proviennent de l'extérieur de l'organisation sont séparés par une bordure épaisse.

Il n'est pas nécessaire de mémoriser les explications détaillées suivantes sur les cycles comptables. Cependant, vous devriez être en mesure de les comprendre, et vous pourriez être en mesure d'établir un lien entre ces cycles génériques et la façon dont l'organisation pour laquelle vous travaillez les traites. Si vous comprenez ces cycles et leurs techniques de contrôle respectives, vous devriez être en mesure de répondre à tout type de question sur les cycles comptables et leurs contrôles à l'examen CIA.

Veuillez noter que toutes les questions de l'examen CIA ne suivront pas les cycles exacts décrits dans les pages suivantes.

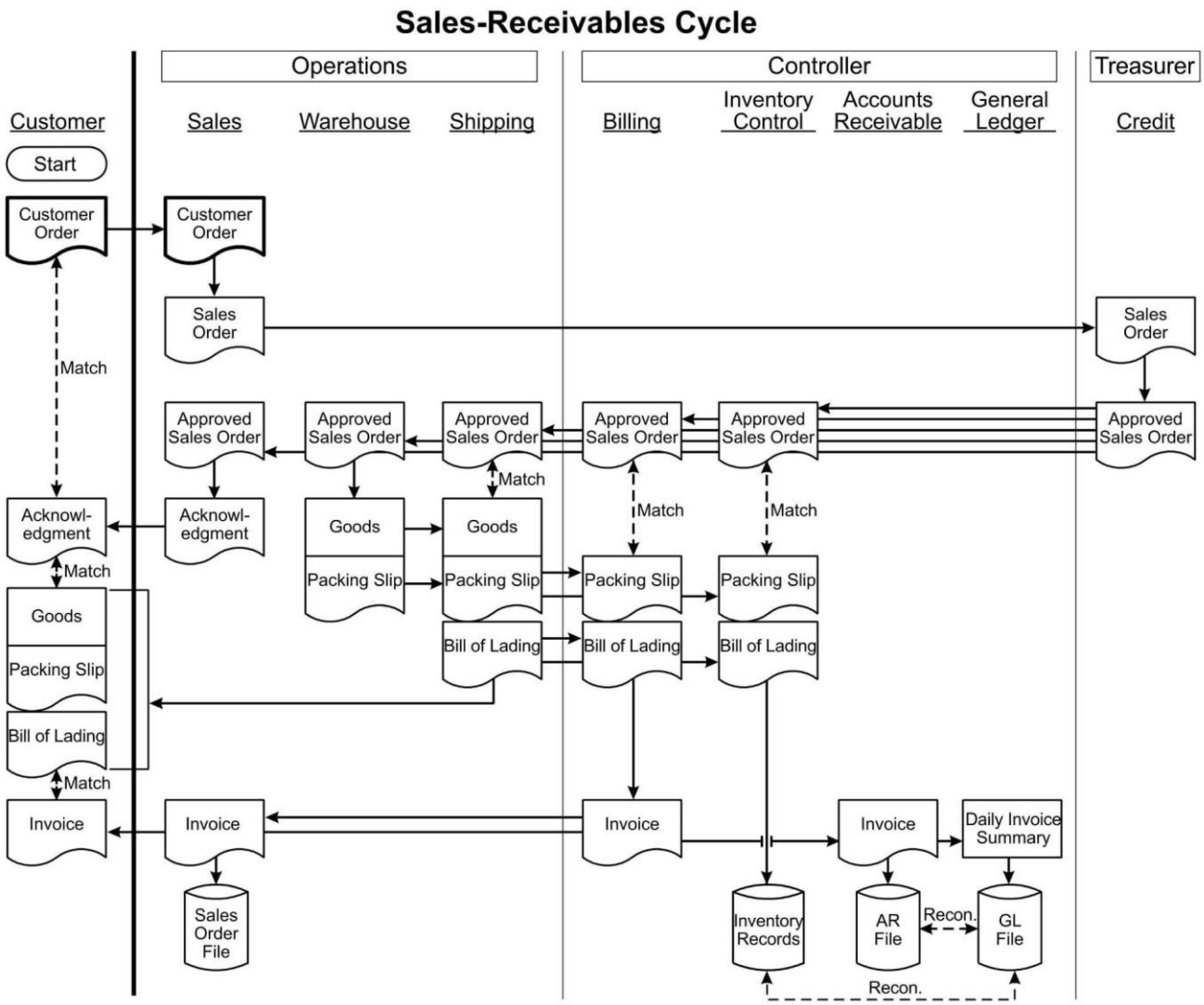
Sales-Receivables Cycle
Operations
Controller
Treasurer
Customer
Sales
Warehouse
Shipping
Billing
Inventory Control
Accounts Receivable
General Ledger
Credit
Start
Customer Order
Customer Order
Sales Order
Sales Order
Match
Approved Sales Order
Approved Sales Order
Approved Sales Order
Approved Sales Order
Approved Sales Order
Approved Sales Order
Match
Acknowl-edgment
Acknowl-edgment
Goods
Goods
Match
Match
Match
Packing Slip
Packing Slip
Packing Slip
Packing Slip
Goods
Packing Slip
Bill of Lading
Bill of Lading
Bill of Lading
Bill of Lading
Match
Invoice
Invoice
Invoice
Invoice
Daily Invoice Summary
Sales Order File
Inventory Records
AR File
Recon.
GL File
Recon.

Figure 6-6

Cycle ventes-clients

Fonction :	**Autorisation**				**Garde**		**Enregistrement**		
Département :	Client	Ventes	Crédit	Facturation	Expédition	Entrepôt	Gestionnaire de stock	Créances clients et comptes rattachés	Grand livre général

Etape	**Activités commerciales**	**Contrôle intégré**
1.	Le service commercial reçoit une commande client pour les marchandises, prépare une commande de vente et le transmet au service crédit.	Le rapprochement des commandes client numérotés séquentiellement permet de s'assurer que les commandes des clients sont légitimes.
2.	Le service crédit effectue une vérification de crédit sur le client. Si le client est solvable, le crédit approuve la commande client.	S'assurer que les marchandises sont expédiées uniquement aux clients réels et qu'il est peu probable que le compte devienne en souffrance.
3.	Le crédit envoie la **commande client approuvée** au service commercial, entrepôt, expédition, facturation et gestionnaire de stock.	Notifie ces départements qu'une vente légitime a été faite.
4.	Sur réception d'une commande client approuvée, les ventes envoient un accusé de réception au client.	L'attente du client de recevoir des biens réduit les chances de détournement ou de détournement.
5.	Sur réception d'une commande client approuvée, l'entrepôt tire la marchandise, prépare un bordereau de livraison et envoie les deux à l'expédition.	S'assurer que les marchandises sont retirées de l'Entrepôt uniquement dans le cadre d'une vente légitime.
6.	L'expédition vérifie que les marchandises reçues de l'entrepôt correspondent à la commande client approuvée, prépare un connaissement et expédie les marchandises au client.	S'assurer que les marchandises correctes sont expédiées.
7.	L'expédition transmet le bordereau de livraison et le connaissement au Gestionnaire de stock et à la facturation.	Notifie ces services que les marchandises ont effectivement été expédiées.
8.	À la réception du bordereau de livraison et du connaissement, le Gestionnaire de stock rapproche ceux-ci à la commande client approuvée et met à jour le système de stock.	Assure que les comptes des unités de stock sont mis à jour une fois que les marchandises ont effectivement été expédiées. La mise à jour séparée du stock et des fichiers GL fournit un contrôle comptable supplémentaire lorsqu'ils sont périodiquement rapprochés.
9.	Dès réception du bordereau de livraison et du connaissement, la facturation correspond à la commande approuvée, prépare une facture et l'envoie au client. Si la facture est basée sur papier, un avis de remise est inclus pour être utilisé dans le cycle des recettes monétaires.	S'assurer que les clients sont facturés pour tous les biens, et seuls les produits, qui ont effectivement été expédiés. Le rapprochement des transactions de facture numérotées séquentiellement contribue à éviter tout détournement de biens.
10.	Le service commercial reçoit la facture du service facturation et met à jour le fichier de commande de	Empêche la double expédition des commandes complétées et permet le suivi des commandes

	vente.	partiellement exécutées.
11.	La comptabilité client reçoit la facture de facturation et publient une entrée journal dans le fichier AR.	Assure que les comptes clients sont tenus à jour.
12.	Les comptes débiteurs préparent un sommaire de toutes les factures pour la journée et l'envoient au grand livre général pour l'enregistrement du total dans le fichier GL.	La mise à jour des fichiers AR et GL fournit séparément un contrôle comptable supplémentaire lorsqu'ils sont réconciliés périodiquement.

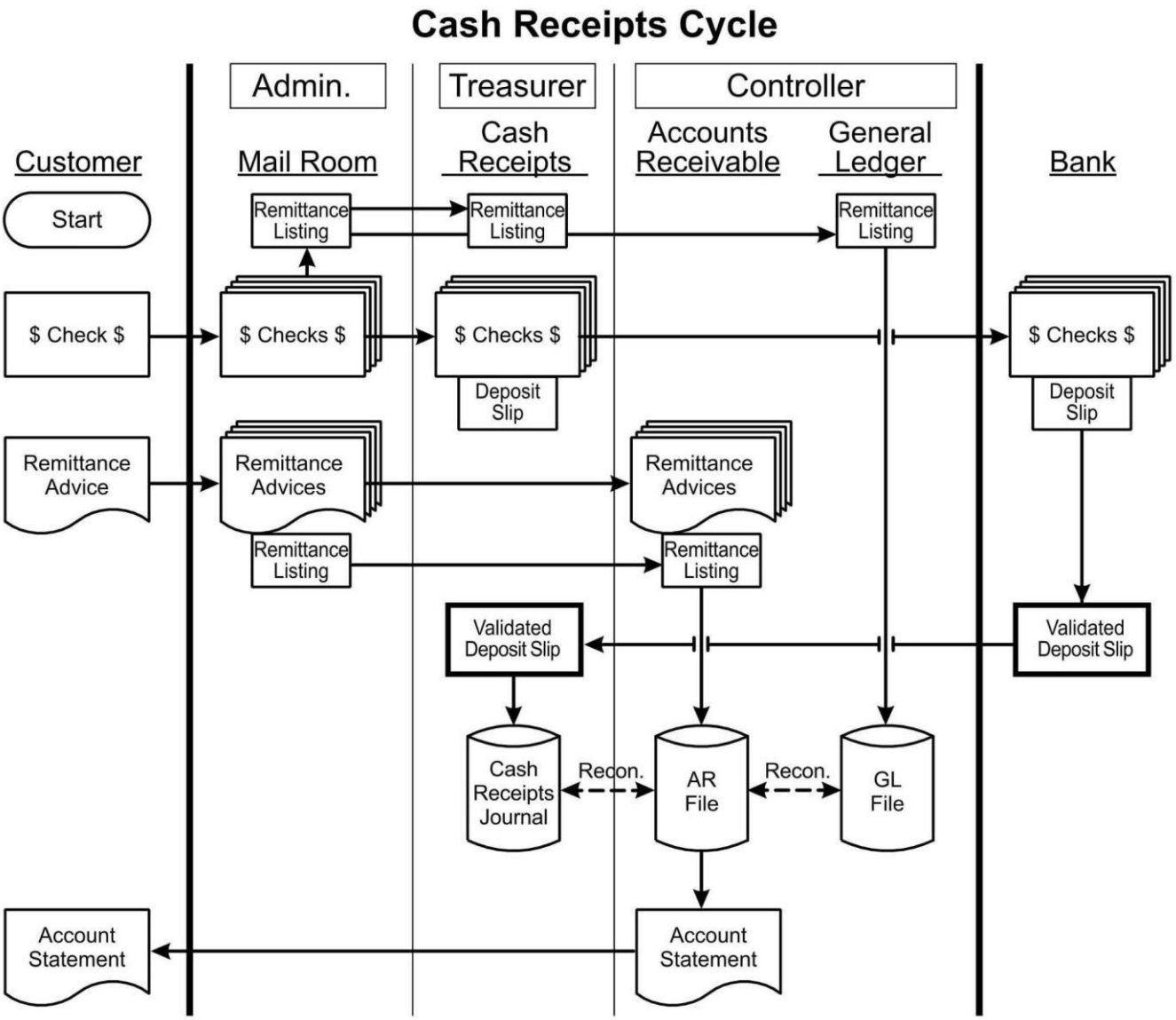

Illustration 6-7

Cycle des encaissements

Fonction :	**Autorisation**		**Garde**		**Enregistrement**	
Département :	Client	Banque	Service courrier	Encaissement	Comptes clients	Grand livre général

Etape	**Activités commerciales**	**Contrôle intégré**
1.	Le service courrier ouvre le courrier du client. Deux employés sont présents en tout temps. Les chèques clients sont immédiatement approuvés "For Deposit Only". Les avis de versement sont séparés.	Réduit le risque de détournement par un seul employé.
2.	Le service courrier prépare une liste de versement de tous les chèques reçus pendant la journée et l'envoie avec les chèques au service des encaissements.	La liste des versements fournit un total de contrôle pour un rapprochement ultérieur.
3.	Le service des encaissements prépare un bordereau de dépôt et dépose des chèques en banque. La banque valide le bordereau de dépôt.	La banque fournit une preuve indépendante que le montant total a été déposé.
4.	À la réception du bordereau de dépôt validé, Le service des encaissements enregistre dans le journal des encaissements.	Assure que le journal des recettes de caisse est mis à jour pour le montant effectivement déposé.
5.	Le service courrier envoie également la liste de versement au grand livre général pour l'affichage du total dans le fichier GL.	La mise à jour des fichiers AR et GL fournit séparément un contrôle comptable supplémentaire lorsqu'ils sont réconciliés périodiquement.
6.	Le service courrier envoie également la liste de versement et les avis de remise aux comptes clients pour la mise à jour des comptes clients.	Assure que les comptes clients sont tenus à jour.
7.	Les comptes recevables envoient périodiquement des relevés de compte aux clients présentant toutes les activités de vente et de paiement.	Les clients se plaindront de factures erronées ou de paiements manquants.

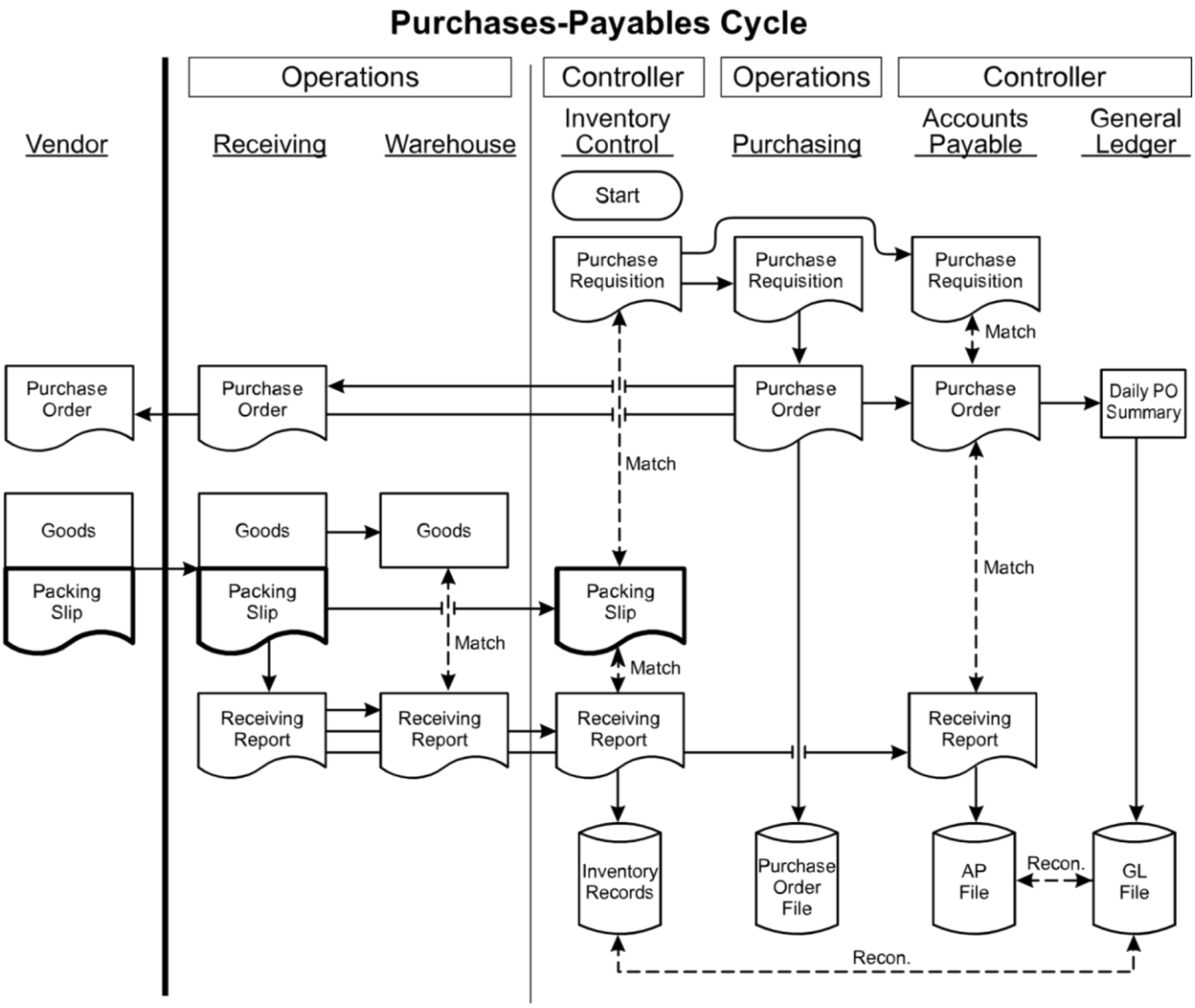

Illustration 6-8

Purchases-Payables Cycle

Fonction :	**Autorisation**		**Garde**			**Enregistrement**	
Département :	Gestionnaire de stock	Achat	Fournisseur	Réception	Entrepôt	Compte fournisseur	Grand livre général

Etape	**Activités commerciales**	**Contrôle intégré**
1.	Le gestionnaire de stock prépare une **demande d'achat** lorsque le stock est proche du point de commande et l'envoie aux achats et aux comptes fournisseurs.	Les niveaux de stock prédéterminés déclenchent une autorisation pour lancer une transaction d'achat.
2.	L'achat localise le fournisseur autorisé dans le fichier fournisseur et prépare un **bon de commande**.	Assure que les produits ne sont achetés qu'auprès de fournisseurs dont la fiabilité a été pré-approuvée.
		Le rapprochement des bons de commande numérotés séquentiellement permet de s'assurer que les commandes sont légitimes.
3.	L'achat envoie le **bon de commande** au fournisseur, à la réception et aux comptes fournisseurs. La copie de réception contient des quantités vierges.	Le vendeur prépare la marchandise à l'expédition.
		La réception est prévenue de l'arrivée de marchandises.
		Les comptes créditeurs sont avisés que la dette envers ce fournisseur est sur le point d'augmenter.
4.	Les comptes à payer préparent un **résumé de tous les bons de commande** émis ce jour et le transmet au grand livre général pour l'affichage du total dans le fichier GL	La mise à jour séparée des fichiers AP et GL fournit un contrôle comptable supplémentaire lorsqu'ils sont rapprochés périodiquement.
5.	Les marchandises arrivent au service de réception avec un **bordereau de livraison**.	Étant donné que les quantités sont vierges sur la copie de réception du bon de commande, les employés ne peuvent pas supposer que la commande est correcte telle que reçue et doivent compter les éléments.
6.	La réception prépare un **rapport de réception** et le transmet avec les	Détecte les écarts entre le bordereau de livraison du vendeur et les biens réels reçus.

	marchandises au service magasin.	
7.	Le service magasin vérifie que les biens reçus correspondent à ceux énumérés dans le **rapport de réception**.	Détecte toute perte ou dommage entre réception et entrepôt.
8.	La réception envoie le **rapport de réception** et le **bordereau d'expédition** au Gestionnaire de stock pour qu'il soit mis en correspondance avec la **demande d'achat** et la mise à jour des enregistrements de stock.	S'assurer que les registres de stock sont à jour. La mise à jour séparée du stock et des fichiers GL fournit un contrôle comptable supplémentaire lorsqu'ils font l'objet d'un rapprochement périodique.
9.	La réception envoie également le **rapport de réception** au service d'achats pour rapprochement avec le bon de commande et la mise à jour du fichier de commande.	Empêche le double paiement des commandes complétées et permet le suivi des commandes partiellement remplies.
10.	La réception envoie également le rapport de réception à la comptabilité fournisseurs pour rapprochement avec le bon de commande et la demande d'achat et la mise à jour du fichier AP.	Assure que les comptes fournisseurs sont à jour.

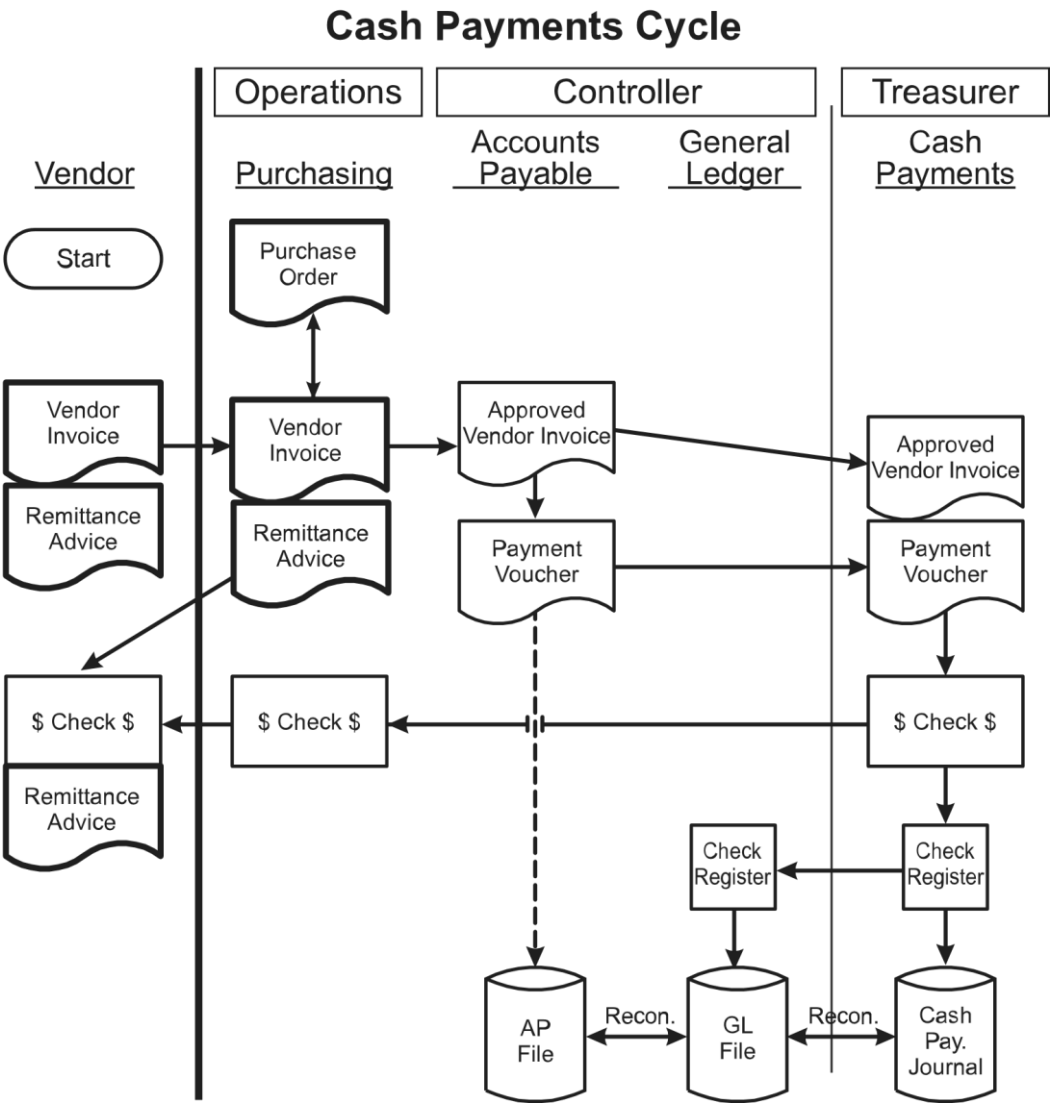
Cash Payments Cycle
Operations
Controller
Treasurer
Vendor
Purchasing
Accounts Payable
General Ledger
Cash Payments
Start
Purchase Order
Vendor Invoice
Remittance Advice
Vendor Invoice
Remittance Advice
Approved Vendor Invoice
Payment Voucher
Approved Vendor Invoice
Payment Voucher
$ Check $
Remittance Advice
$ Check $
$ Check $
Check Register
Check Register
AP File
Recon.
GL File
Recon.
Cash Pay. Journal

Figure 6-9

Cycle des décaissements

Fonction :	**Autorisation**		**Garde**	**Enregistrement**	
Département :	Fournisseur	Achat	Décaissement	Comptes fournisseurs	Grand livre général

Etape	**Activités commerciales**	**Contrôle intégré**
1.	L'achat reçoit une facture du fournisseur et un avis de remise. L'avis de remise est séparé et classé. La facture comparée au bon de commande et approuvé pour le paiement. Le bon de commande est marqué comme fermé et l'approbation est transmise aux comptes fournisseurs.	Assure que les fournisseurs sont payés en temps opportun pour les biens reçus et que les achats peuvent être suivis sur des commandes partiellement remplies.
2.	La comptabilité fournisseurs rapproche la facture du fournisseur approuvé avec le fichier AP et émettent un bon de paiement au service des décaissements.	Assure que la facture s'applique aux biens effectivement reçus et que le paiement en double ne peut être effectué.
3.	Dès réception du bon de paiement avec une facture de fournisseur approuvée, le service des décaissements émet un chèque et l'acheminent aux Achats.	S'assurer que les paiements ne sont effectués que lorsque les biens ont effectivement été reçus.
4.	L'achat envoie les avis de remise avec le chèque au vendeur.	Règle la dette envers le vendeur.
5.	Le service des décaissements prépare un registre de chèques de tous les chèques émis au cours de la journée et publie un journal dans le journal des décaissements.	S'assurer que le journal des décaissements de trésorerie est mis à jour pour le total des chèques demandés.
6.	Le registre de vérification est également transmis au grand livre pour la publication du total dans le fichier GL.	La mise à jour des fichiers AP et GL fournit séparément un contrôle comptable supplémentaire lorsqu'ils sont réconciliés périodiquement.

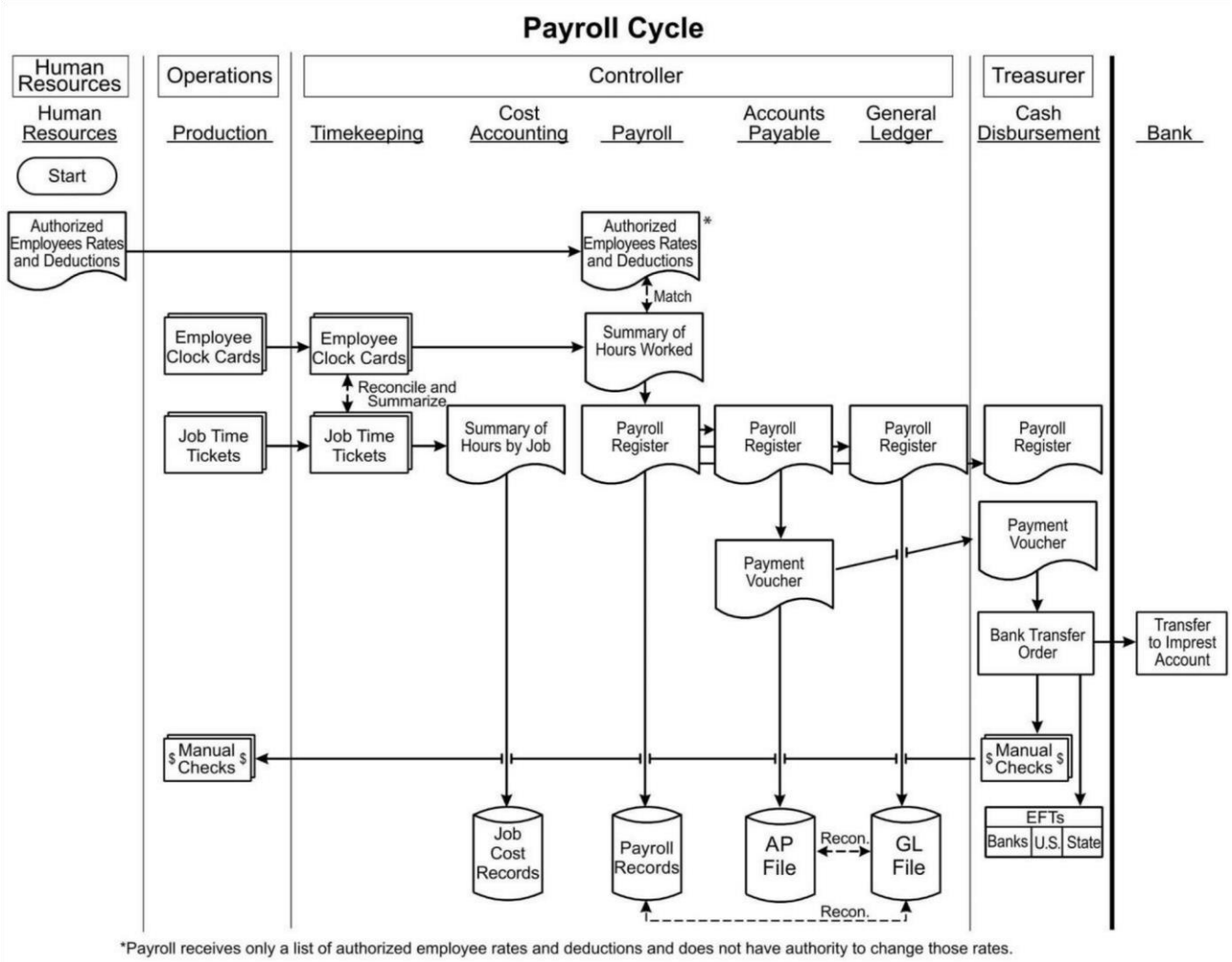
Payroll Cycle
Human Resources
Operations
Controller
Treasurer
Human Resources
Production
Timekeeping
Cost Accounting
Payroll
Accounts Payable
General Ledger
Cash Disbursement
Bank
Start
Authorized Employees Rates and Deductions
Authorized Employees Rates and Deductions *
Match
Employee Clock Cards
Employee Clock Cards
Summary of Hours Worked
Reconcile and Summarize
Job Time Tickets
Job Time Tickets
Summary of Hours by Job
Payroll Register
Payroll Register
Payroll Register
Payroll Register
Payment Voucher
Payment Voucher
Bank Transfer Order
Transfer to Imprest Account
Manual Checks
Manual Checks
EFTs
Banks
U.S.
State
Job Cost Records
Payroll Records
AP File
Recon.
GL File
Recon.
*Payroll receives only a list of authorized employee rates and deductions and does not have authority to change those rates.

Figure 6-10

Cycle paie

Fonction :	**Autorisation**		**Garde**		**Enregistrement**				
Département :	RH	Production	Décaissement	Banque	Chronométrage	Comptabilité des coûts	Paie	Comptabilité créditeurs	Grand livre général

Etape	Activités commerciales	Contrôle intégré
1.	Les ressources humaines envoient une liste des employés autorisés, des taux de rémunération et des déductions à la paie.	S'assurer que seules les personnes réelles sont exercées sur la masse salariale et que les taux de rémunération et les montants de retenue sont exact
2.	Les employés enregistrent les heures de début et de fin de leurs jours ouvrables sur les cartes de temps.	Capture mécanique ou électronique des heures de travail des employés.
3.	Les employés ont enregistré du temps travaillé sur diverses tâches sur les tickets de travail.	Permet l'accumulation de coûts de main-d'œuvre par le travail ainsi que le suivi de la main-d'œuvre directe et indirecte.
4.	À la fin de la période de paie, un superviseur de production approuve les cartes de temps et les tickets d'emploi et les transmet au service chronométrage.	S'assurer que les employés n'ont travaillé que des heures autorisées.
5.	Le service chronométrage rapproche les cartes d'horloge et Tickets de temps.	Assure que les salariés ne paient que les heures effectivement travaillées.
6.	Le service chronométrage prépare un résumé des heures travaillées par poste et le transmet à la Comptabilité des coûts pour la mise à jour des dossiers d'emploi	S'assurer que les coûts directs de la main-d'œuvre sont correctement affectés aux emplois.
7.	Le service chronométrage prépare un résumé des heures travaillées par l'employé et le transmet à la paie. La paie correspond à la liste des employés autorisés, prépare un registre de paie et met à jour les dossiers de paie.	Assure que les employés reçoivent le montant approprié.
8.	Les comptes fournisseurs reçoivent le registre de paie de la paie, prépare un bon de paiement et l'envoie avec le registre de la paie au service	S'assurer qu'un paiement est accumulé. Autorise le mouvement de l'encaisse dans le compte d'avance pour la paie.

	des décaissements.	
9.	Les comptes à payer transmettent également le registre de la paie au grand livre général pour l'affichage du total dans le fichier GL.	La mise à jour des fichiers AP et GL fournit séparément un contrôle comptable supplémentaire lorsqu'ils sont réconciliés périodiquement.
10.	Le service des décaissements compare le bon de paiement avec le total du registre de la paie et initient les virements bancaires appropriés.	S'assurer que le montant correct est transféré au compte d'avance pour la paie et aux autorités gouvernementales.
11.	Le service des décaissements exécutent trois virements bancaires.	L'utilisation d'un compte de paie d'avances permet d'investir des fonds inactifs et d'isoler les fonds liés aux chèques non encaissés.
		Aux États-Unis, les impôts fédéraux retenus sont transférés au Trésor américain.
		Les taxes d'État retenues sont transférées au gouvernement de l'État.
12.	Les employés payés par chèque manuel reçoivent des chèques par le personnel de la Trésorerie, pas par le service paie ou leurs superviseurs.	S'assurer que le personnel de la paie ou de la supervision ne peut pas perpétrer la fraude par la création d'employés fictifs.

III. MANAGEMENT DES CONTRÔLES

1. Rôles et responsabilités

a. Gestion de l'entreprise

Le directeur général devrait donner le ton au sommet. Les organisations reflètent les valeurs éthiques et la conscience de contrôle du directeur général.

Le chef comptable a également un rôle crucial à jouer. Le personnel comptable a un aperçu des activités à tous les niveaux de l'organisation.

b. Conseil d'administration

L'engagement de l'entité envers l'intégrité et les valeurs éthiques se reflète dans le choix des membres du conseil pour les postes de la direction générale.

Pour être efficaces, les membres du conseil d'administration doivent être capables de porter un jugement objectif, connaître l'industrie de l'organisation et être prêts à poser les questions pertinentes sur les décisions de la direction.

Les sous-comités importants du conseil dans les organisations de taille et de complexité suffisantes comprennent le comité d'audit, le comité de rémunération, le comité des finances et le comité des risques.

c. Auditeurs internes

La direction est responsable en dernier ressort de la conception et du fonctionnement du système de contrôle interne. Toutefois, la fonction d'audit interne d'une organisation peut jouer un rôle important de supervision et de conseil.

La fonction d'audit interne évalue également le bien-fondé du système de contrôle interne en effectuant des revues systématiques selon des normes professionnelles.

Pour rester indépendante dans la conduite de ces examens, la fonction d'audit interne ne peut être tenue responsable de la sélection et de l'exécution des contrôles.

d. Autre personnel

Toute personne au sein de l'entité doit être impliquée dans le contrôle interne et il est attendu d'elle qu'elle exerce ses activités de contrôle appropriées.

De plus, tous les employés doivent comprendre qu'ils sont tenus d'informer les échelons supérieurs de l'entité des cas de mauvais contrôle lorsque les contrôles ne fonctionnent pas comme prévu.

2. Contrôle imposé et l'autocontrôle

Le contrôle imposé est l'approche mécanique traditionnelle. Il mesure le rendement par rapport aux normes et prend ensuite des mesures correctives par l'entremise de la personne responsable de la fonction ou du domaine évalué. Bien qu'elle soit courante, elle a l'inconvénient que les mesures correctives ont tendance à venir après le rendement. Il peut en résulter une réaction à un mauvais rendement plutôt qu'une prévention.

L'autocontrôle évalue l'ensemble du processus de gestion et les fonctions exercées. Ainsi, il tente d'améliorer ce processus au lieu de simplement corriger le rendement spécifique du gestionnaire. La gestion par objectifs en est un exemple.

3. Autre définition du contrôle

Sawyer, Dittenhofer et Scheiner, dans *Sawyer's Internal Auditing* (Altamonte Springs, FL, The Institute of Internal Auditors, 5e éd., 2003, pages 82-86), définissent le contrôle et décrivent les moyens de le réaliser. Leur définition du contrôle est la suivante :

> *L'emploi de tous les moyens conçus dans une entreprise pour promouvoir, diriger, restreindre, gouverner et contrôler ses diverses activités afin de s'assurer que les objectifs de l'entreprise sont atteints. Ces moyens de contrôle comprennent, sans s'y limiter, la forme d'organisation, les politiques, les systèmes, les procédures, les instructions, les normes, les comités, les plans comptables, les prévisions, les budgets, les calendriers, les rapports, les dossiers, les listes de contrôle, les méthodes, les dispositifs et la vérification interne.*

NOTE : L'auteur préfère la définition de la 5e édition de Sawyer plutôt que celle de la 6e édition. Ça pourrait être plus utile aux candidats CIA.

4. L'organisation

L'organisation, en tant que moyen de contrôle, est une structuration intentionnelle approuvée des rôles assignés aux personnes au sein de l'organisation afin qu'elle puisse atteindre ses objectifs de manière efficace et économique.

- Les responsabilités devraient être réparties de manière à ce qu'aucune personne ne puisse contrôler toutes les phases d'une transaction (ceci est discuté plus en détail dans la sous-unité 6.2).
- Les gestionnaires devraient avoir le pouvoir de prendre les mesures nécessaires pour s'acquitter de leurs responsabilités.
- La responsabilité individuelle doit toujours être clairement définie afin qu'elle ne puisse être ni contournée ni dépassée.
- Un fonctionnaire qui attribue des responsabilités et délègue des pouvoirs à des subordonnés devrait disposer d'un système efficace de suivi. Son but est de s'assurer que les tâches assignées sont correctement exécutées.
- Les personnes à qui le pouvoir est délégué devraient être autorisées à exercer ce pouvoir sans supervision étroite. Mais ils devraient vérifier auprès de leurs supérieurs en cas d'exceptions.
- Les gens devraient être tenus de rendre compte à leurs supérieurs de la manière dont ils se sont acquittés de leurs responsabilités.
- L'organisation devrait être suffisamment souple pour permettre des changements dans sa structure lorsqu'elle modifie ses plans, ses politiques et ses objectifs.
- Les structures organisationnelles devraient être aussi simples que possible.

- Des diagrammes de circulations et des manuels devraient être préparés. Ils aident à planifier et à contrôler les changements au sein de l'organisation, de la chaîne d'autorité et de l'attribution des responsabilités, tout en permettant de mieux les comprendre.

5. Politiques

Une politique est un principe énoncé qui exige, guide ou restreint l'action. Les politiques devraient suivre certains principes.

- Les politiques devraient être clairement énoncées par écrit dans des manuels, des guides ou d'autres publications organisés de façon systématique et devraient être approuvées comme il se doit. Mais lorsque la culture organisationnelle est forte, le besoin de politiques écrites officielles est réduit. Dans une culture forte, une formation substantielle se traduit par un haut degré d'acceptation des valeurs clés de l'organisation. Ainsi, ces valeurs sont intensément partagées et largement partagées.
- Les politiques devraient être systématiquement communiquées à tous les fonctionnaires et employés concernés de l'organisation.
- Les politiques doivent être conformes aux lois et règlements applicables. Ils devraient être compatibles avec les objectifs et les politiques générales prescrits à des niveaux supérieurs.
- Les politiques devraient être conçues de manière à promouvoir l'exécution des activités autorisées d'une manière efficace, efficiente et économique. Ils devraient fournir un degré satisfaisant d'assurance que les ressources sont convenablement protégées.
- Les politiques devraient être revues périodiquement. Elles devraient être révisées lorsque les circonstances changent.

6. Procédures

Les procédures sont des méthodes employées pour exécuter des activités conformément aux politiques prescrites. Les mêmes principes applicables aux politiques s'appliquent également aux procédures. En outre,

- Afin de réduire les risques de fraude et d'erreur, les procédures devraient être coordonnées de manière à ce que le travail d'un employé soit automatiquement vérifié par un autre employé qui exécute indépendamment des tâches prescrites distinctes. La mesure dans laquelle des contrôles internes automatiques devraient être intégrés au système de contrôle dépend de nombreux facteurs. Les exemples sont (a) le degré de risque, (b) le coût des procédures préventives, (c) la disponibilité du personnel, (d) l'impact opérationnel, et (e) la faisabilité.
- Pour les opérations non mécaniques, les procédures prescrites ne devraient pas être suffisamment détaillées pour étouffer l'exercice du jugement.
- Pour favoriser une efficacité et une économie maximales, les procédures prescrites devraient être aussi simples et peu coûteuses que possible.
- Les procédures ne devraient pas se chevaucher, entrer en conflit ou faire double emploi.

- Les procédures devraient être revues périodiquement et améliorées au besoin.

7. Personnel

Les personnes embauchées ou affectées devraient avoir les qualifications nécessaires pour effectuer les tâches qui leur sont assignées. La meilleure forme de contrôle sur la performance des individus est la supervision. Par conséquent, des normes élevées de surveillance devraient être établies. Les pratiques suivantes aident à améliorer le contrôle :

- L'honnêteté et la fiabilité des nouveaux employés devraient faire l'objet d'une enquête.
- Les employés devraient recevoir une formation qui leur donne l'occasion de s'améliorer et les tient au courant des nouvelles politiques et procédures.
- Les employés devraient recevoir de l'information sur les fonctions et les responsabilités des autres secteurs de l'organisation. Ils comprendront mieux comment et où leur travail s'insère dans l'ensemble de l'organisation.
- Le rendement de tous les employés devrait faire l'objet d'un examen périodique pour vérifier si toutes les exigences essentielles de leur poste sont respectées. Les performances supérieures doivent être reconnues comme il se doit. Les lacunes devraient être discutées avec les employés afin qu'ils aient l'occasion d'améliorer leur rendement ou d'améliorer leurs compétences.

8. Comptabilité

La comptabilité est le moyen indispensable de contrôle financier des activités et des ressources. Il s'agit d'un cadre qui peut s'adapter aux affectations de responsabilités. De plus, il est le responsable financier de l'organisation. Le problème réside dans les scores à conserver. Voici quelques principes de base pour les systèmes comptables :

- La comptabilité devrait répondre aux besoins des gestionnaires en matière de prise de décision rationnelle plutôt qu'aux exigences d'un manuel ou d'une liste de contrôle.
- La comptabilité devrait être fondée sur les lignes de responsabilité.
- Les rapports financiers sur les résultats d'exploitation doivent être établis en parallèle avec les unités organisationnelles responsables de l'exécution des opérations.
- La comptabilité devrait permettre d'identifier les coûts contrôlables.

9. Budgétisation

Un budget est un énoncé des résultats escomptés exprimé en termes numériques. En tant que contrôle, il établit une norme pour l'entrée des ressources et ce qui devrait être réalisé en tant que produit et résultats.

- Ceux qui sont responsables de l'exécution d'un budget devraient participer à sa préparation.
- Les responsables de l'exécution d'un budget devraient recevoir des renseignements adéquats qui permettent de comparer les budgets aux événements réels et de justifier tout

écart important. La direction devrait s'assurer de recevoir rapidement une rétroaction sur les écarts de rendement.

- Tous les budgets subsidiaires doivent être liés au budget global.
- Les budgets devraient fixer des objectifs mesurables. Les budgets n'ont de sens que si les gestionnaires savent pourquoi ils ont un budget.
- Les budgets devraient aider à affiner la structure organisationnelle. Il est difficile d'établir des normes de budgétisation objectives dans une combinaison confuse de sous-systèmes. La budgétisation est donc une forme de discipline et de coordination.

10. Rapports

Dans la plupart des organisations, les fonctions de gestion et les décisions sont prises sur la base des rapports qu'elles reçoivent. Ainsi, les rapports doivent être opportuns, exacts, significatifs et économiques. Voici quelques principes pour la mise en place d'un système de reporting interne satisfaisant :

- Les rapports doivent être présentés conformément aux responsabilités assignées.
- Les personnes ou les unités ne devraient être tenues de faire rapport que sur les questions dont elles sont responsables.
- Le coût de l'accumulation des données et de la préparation des rapports doit être mis en balance avec les avantages que l'on peut en tirer.
- Les rapports doivent être aussi simples que possible et conformes à la nature du sujet traité. Ils ne doivent contenir que des informations qui répondent aux besoins des lecteurs. Des classifications et une terminologie commune devraient être utilisées autant que possible pour éviter toute confusion.
- S'il y a lieu, les rapports sur le rendement devraient présenter des comparaisons avec des normes prédéterminées de coût, de qualité et de quantité. Les coûts contrôlables devraient être séparés.
- Lorsqu'il n'est pas possible de rendre compte du rendement en termes quantitatifs, les rapports devraient être conçus de manière à mettre l'accent sur les exceptions ou d'autres questions nécessitant l'attention de la direction.
- Pour une valeur maximale, les rapports doivent être présentés en temps opportun. Il peut être plus utile d'établir en temps opportun des rapports fondés en partie sur des estimations que des rapports plus précis qui sont présentés en retard.
- Les destinataires des rapports devraient être interrogés périodiquement pour voir s'ils ont encore besoin des rapports qu'ils reçoivent ou s'ils pourraient être améliorés.